



Saúde da Família

Avaliação e Qualidade na Atenção Primária em Saúde: AMQ e a Estratégia Saúde da Família nos grandes Centros Urbanos

Brasília, 27 e 28 de outubro de 2010.



PROGRAB
Programação para Gestão por
Resultados na Atenção Básica

Saúde da Família



PROGRAB

Programação para a Gestão por Resultados na Atenção Básica

Cristiano Busato
CGAB/DAB/SAS/MS

INDICADOR DE BONUS

(Componente I do Subprojeto Municipal)

Percentual de ESF com Termos de Compromisso assinados, em relação a metas de desempenho estabelecidas com a SMS

PACTUADO POR:

144 municípios

Observação: para cumprimento desse indicador poderá ser utilizado o PROGRAB ou outro instrumento de programação e/ou pactuação de metas (Pacto pela Saúde, Indicadores do Proesf Fase 2, entre outros).

Bonus: 5% sobre o teto

UF	Nº Municípios
AL	1
AM	1
AP	1
BA	10
CE	6
DF	1
ES	4
GO	3
MA	5
MG	20
MS	2
MT	3
PA	5
PB	3
PE	7
PI	2
PR	7
RJ	12
RN	3
RO	1
RR	1
RS	8
SC	9
SE	2
SP	25
TO	2

Meta %	Nº Municípios
20	6
25	1
26,4	1
30	4
40	8
50	2
60	45
75	1
80	46
90	1
100	29



É um **software** para a programação das ações das equipes de AB e de SF, desenvolvido pelo Departamento de Atenção Básica do Ministério da Saúde.

Serve como uma **ferramenta de apoio** para o **planejamento e gestão** no nível local, que guarda coerência com a Programação Pactuada e Integrada e o Pacto pela Saúde.

Não é de uso obrigatório.

Seu uso depende de decisão dos gestores.



PROGRAB

É uma ferramenta de trabalho para as equipes de Atenção Básica, em especial as equipes de Saúde da Família, que por meio do **eixo da integralidade**, aponta ações esperadas dessas equipes bem como parâmetros para as mesmas.

- Apresenta um **amplo elenco de ações** que percorrem desde atividades de cunho populacional e de promoção à saúde até as de cunho individual e de reabilitação.
- Compila **parâmetros** de diferentes programas e áreas técnicas, possuindo a flexibilidade para ser adaptado à **realidade local**.



PROGRAB
Programação para Gestão por
Resultados na Atenção Básica

Saúde da Família



PROGRAMAÇÃO

**AÇÕES
PROGRAMADAS**



**CAPACIDADE
INSTALADA**

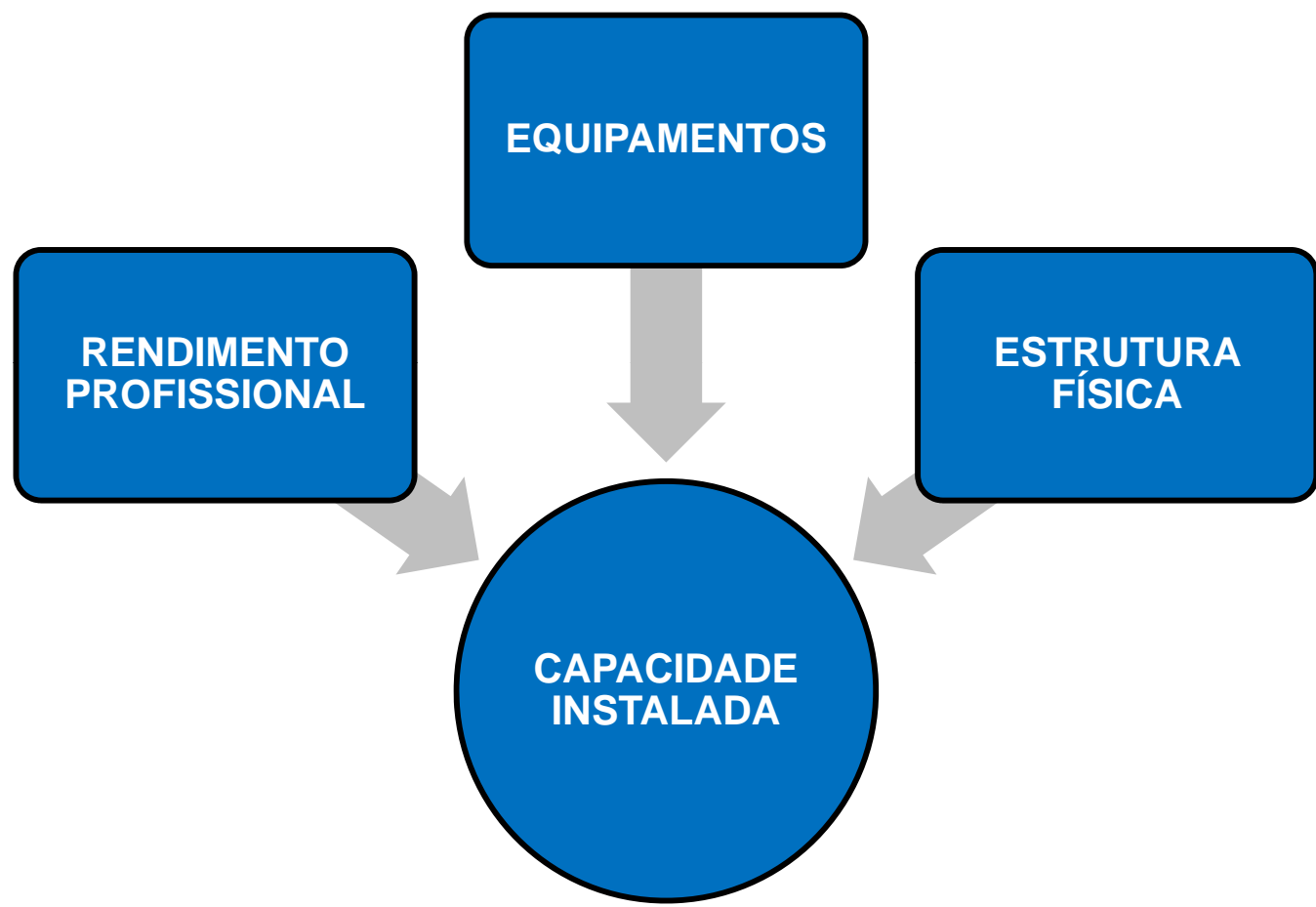

Identificar os possíveis déficits de cobertura existentes



Implementar adequações na programação

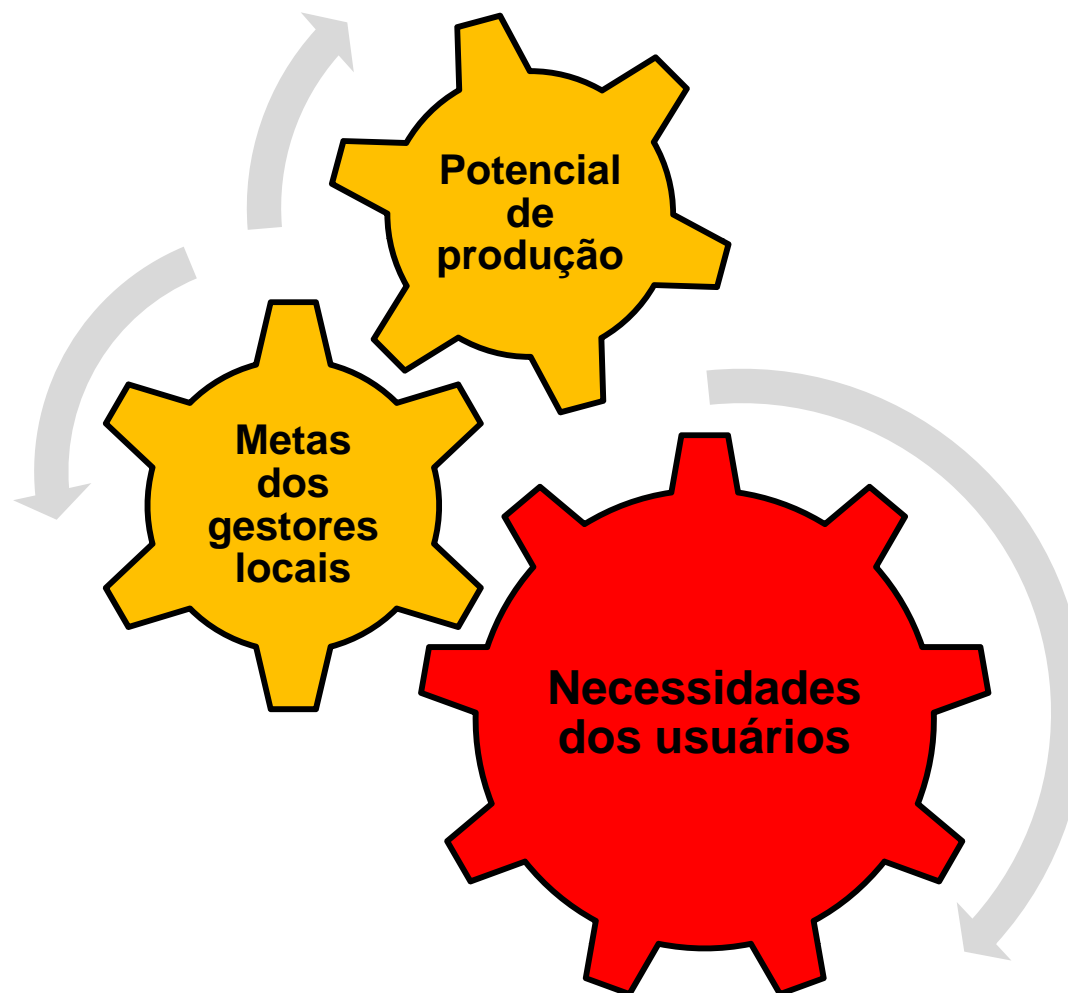

SAS

DAB

PROGRAB

Programação para Gestão por
Resultados na Atenção Básica

Saúde da Família



Mudanças em relação à **lógica** anterior de programação baseada na **PRODUÇÃO** para a lógica de **NECESSIDADES**.



Os **desafios atuais** exigem a **concentração de esforços** para que o planejamento possa **responder** oportuna e efetivamente às **necessidades** do SUS e às demandas que se apresentam continuamente aos gestores.

SAS

DAB

PROGRAB

Programação para Gestão por
Resultados na Atenção Básica

Saúde da Família



A programação deve ser feita como **um dos momentos do processo de planejamento**, visando a **explicitação de compromissos** entre equipes, gestores e população usuária.



PROGRAB

Programação para Gestão por Resultados na Atenção Básica

http://127.0.0.1:8008 - DAB - Atenção Básica - ProGRAB - Microsoft Internet Explorer

Arquivo Editar Exibir Favoritos Ferramentas Ajuda Links

Ministério da Saúde

SAS DAB

PROGRAB
Programação para Gestão por
Resultados na Atenção Básica

Saúde da Família

Bem Vindo ao PROGRAB,
Entre com seu usuário e senha para iniciar
o sistema.

Usuário:

Senha:

 Inserir novo responsável

Iniciar

Programação de Gestão por Resultados da Atenção Básica - PROGRAB - Versão 1.0.1
Departamento de Atenção Básica - DAB
Esplanada dos Ministérios Bloco "G" - Edifício Sede Sala 655 - CEP: 70058-900 - Brasília - DF

Internet



PROGRAB
Programação para Gestão por
Resultados na Atenção Básica

Saúde da Família



PROGRAB

Ferramenta de base populacional. O cadastramento da população adscrita é realizado por faixas populacionais e separado por gênero. Este formato **permite cálculos de cobertura** das ações para cada **ciclo de vida** e **ações de importância epidemiológica**.

A partir de um território com base populacional claramente definida, **a quantificação de atividades programadas é obtida mediante o cálculo do número de procedimentos necessários em função de parâmetros baseados nos consensos técnico-científicos**, em torno do que se denomina de boas práticas, isto é, práticas necessárias e suficientes para assegurar a resolubilidade da atenção prestada aos indivíduos e grupos populacionais. **A principal característica é a flexibilização dos parâmetros e atividades.**



PROGRAB
Programação para Gestão por
Resultados na Atenção Básica

Saúde da Família



Arquivo Programação Consolidado Ajuda



População Adscrita:

0 pessoa(s)

Faixa etária	Homens	Mulheres	Total
< 1 ano	0	0	0
>= 1 ano e < 2 anos	0	0	0
>= 2 anos e < 3 anos	0	0	0
>= 3 anos e < 4 anos	0	0	0
>= 4 anos e < 5 anos	0	0	0
>= 5 anos e < 6 anos	0	0	0
>= 6 anos e < 7 anos	0	0	0
>= 7 anos e < 8 anos	0	0	0
>= 8 anos e < 9 anos	0	0	0
>= 9 anos e < 10 anos	0	0	0
>= 10 anos e < 11 anos	0	0	0
>= 11 anos e < 12 anos	0	0	0
>= 12 anos e < 13 anos	0	0	0
>= 13 anos e < 14 anos	0	0	0
>= 14 anos e < 15 anos	0	0	0
>= 15 anos e < 16 anos	0	0	0



Áreas Programáticas

São 13 áreas programáticas (ditas o coração do programa):

- Saúde da Criança;
- Saúde do Adolescente;
- Saúde da Mulher;
- Saúde do Adulto;
- Saúde do Idoso;
- Saúde Bucal;
- Saúde Mental;
- Saúde do Trabalhador;
- Tuberculose;
- Hanseníase;
- DST-AIDS
- Demanda Espontânea
- Áreas Transversais



Compreendendo a Lógica da Programação

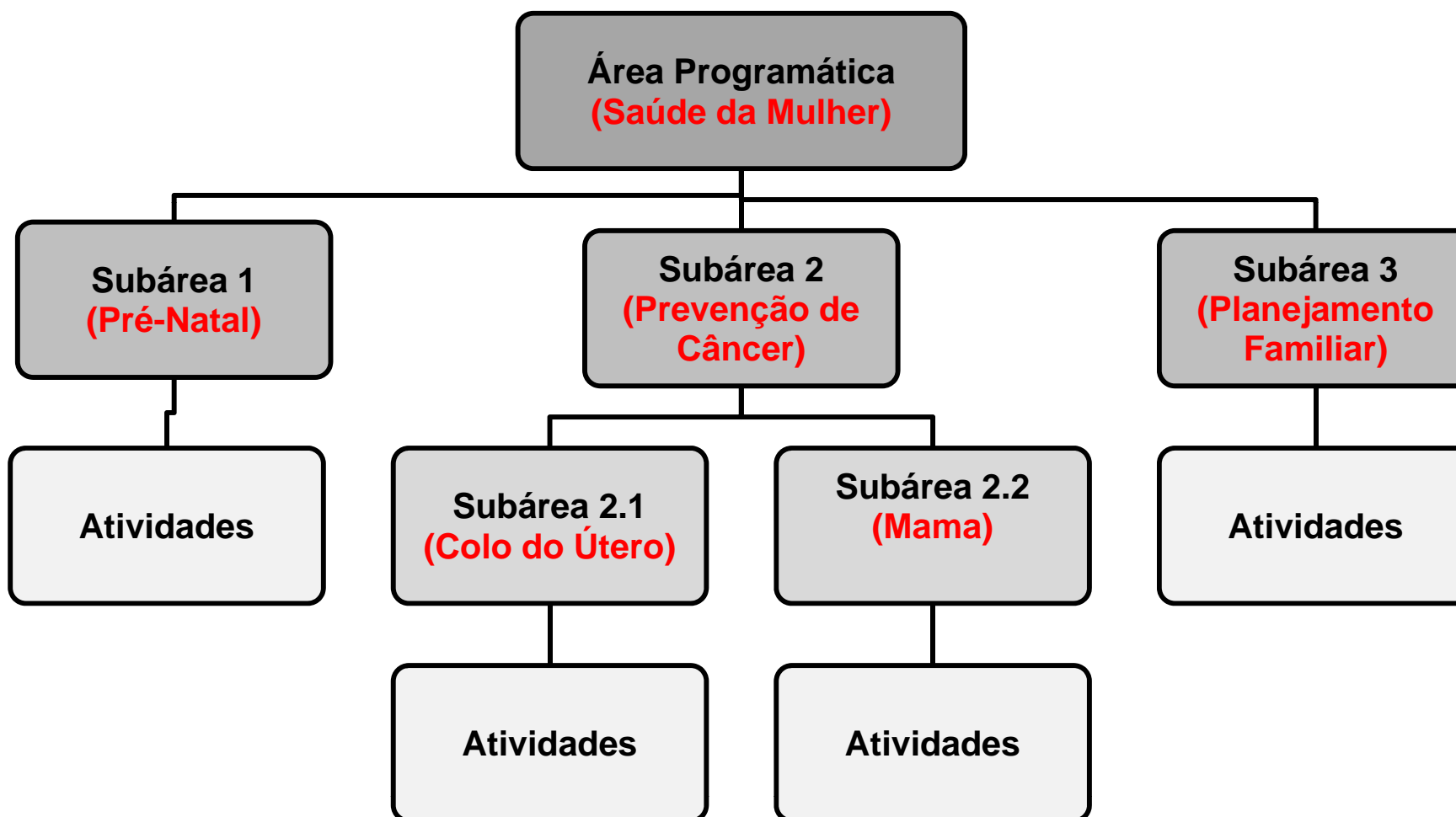

SAS

DAB

PROGRAB

Programação para Gestão por
Resultados na Atenção Básica

Saúde da Família



Programando as Atividades

As atividades são programadas segundo o seguinte padrão:

1. ATIVIDADE
2. POPULAÇÃO POR ATIVIDADE
3. % POPULAÇÃO
4. COBERTURA
5. EM GRUPO
6. CONCENTRAÇÃO
7. QUANTIDADE

Atenção: Os **parâmetros** utilizados são **resultados de estudos** de diversas fontes sugerimos que **modificações** nos mesmos sejam **embasadas** em evidências de literatura científica ou em protocolos publicados pela Secretarias Municipais, Estaduais ou Ministério da Saúde.



PROGRAB
Programação para Gestão por
Resultados na Atenção Básica

Saúde da Família



Arquivo Programação Consolidado Ajuda

Importante! Utilize o ponto "." no lugar da vírgula "," como separador decimal.
Exemplo: Digite 10.5 em vez de 10,5



Saúde da Mulher - Pré-natal

Atividade	Pop. p/ Atv	% Pop.	Cob.	em grupo	Conc.	Quant.	Ações
1ª consulta Pre-natal	39	100	100	1	1	39	
Consulta médica (baixo risco)	39	85	100	1	2	66	
Consulta de enfermagem (baixo risco)	39	85	100	1	3	99	
Visita domiciliar ACS para gestante	39	100	100	1	6	234	
Consulta médica ou de enfermagem para puérpera	39	100	100	1	1	39	
Visita domiciliar ACS para puérpera	39	100	100	1	1	39	
Atividade educativa na unidade para gestante	39	100	100	15	4	10	
Referência para partos em hospitais ou centros de parto normal	39	100	100	1	1	39	
Realização de teste imunológico para gravidez	39	100	100	1	1	39	
Referência para ultra-som obstétrico	39	10	100	1	1	4	
Encaminhamento para pré-natal de alto risco	39	15	100	1	1	6	
1ª Consulta odontológica programada para gestantes	39	100	100	1	1	39	
Tratamento restaurador completado para gestantes	39	80	50	1	1	16	



PROGRAB
Programação para Gestão por
Resultados na Atenção Básica

Saúde da Família



Arquivo Programação Consolidado Ajuda

Atividade:	<input type="text" value="1ª consulta Pre-natal"/>
Nr de Ordem:	<input type="text" value="1"/>
Dados Relevantes:	<div style="border: 1px solid #ccc; height: 100px;"></div>
População p/ Atividade:	<input type="text" value="39"/>
% da População:	<input type="text" value="100"/> %
Cobertura:	<input type="text" value="100"/> %
Concentração:	<input type="text" value="1"/>
Em grupos de:	<input type="text" value="1"/>
Quantitativo:	<input type="text" value="39"/>
Área Programática:	<input type="text" value="Saúde da Mulher - Pré-natal"/>
Consolidado:	<input type="text" value="Consultas médicas"/>
Tipo de atividade:	<input type="text" value="Calcula quantitativo"/>
Tipo de população:	<input type="text" value="Por faixa populacional"/>

Faixas Populacionais

Protocolo de Exames



PROGRAB
Programação para Gestão por
Resultados na Atenção Básica

Saúde da Família



Programando as Atividades

ATIVIDADE

Descrição da atividade que será realizada pela equipe.

Ex: consultas médicas e de enfermagem, visitas domiciliares, entre outras;

POPULAÇÃO PARA ATIVIDADE

Trata-se da população alvo para a atividade específica considerando as faixas etárias e gêneros de interesse para a atividade. Ela é capturada pelo sistema do cadastro da base populacional preenchida anteriormente pela equipe.

% DA POPULAÇÃO

Trata-se do percentual da “população por atividade” que será alvo para a atividade em questão, normalmente indica uma taxa de prevalência.



PROGRAB
Programação para Gestão por
Resultados na Atenção Básica

Saúde da Família



Programando as Atividades

COBERTURA

Trata-se da cobertura populacional anual proposta para a atividade em questão, ou seja, qual o percentual da população alvo se pretende atingir.

EM GRUPO

Trata-se do número de indivíduos que serão atendidos concomitantemente na realização da atividade; em atividades individuais esse número deve ser igual a 1 (um).

CONCENTRAÇÃO

Trata-se do quantitativo sugerido para a atividade específica a ser realizada para cada indivíduo durante um ano.



Programando as Atividades

QUANTITATIVO

Após a definição de todos estes parâmetros o PROGRAB calculará automaticamente a quantidade física de atividades a serem realizadas durante um ano.

O resultado final é somado com as outras atividades semelhantes formando o **consolidado da programação** (dividido em 5 grupos):

1. Ações Programadas;
2. Encaminhamentos;
3. Demanda de Exames;
4. Outras Atividades;
5. Áreas Transversais.



PROGRAB
Programação para Gestão por
Resultados na Atenção Básica

Saúde da Família



Arquivo Programação Consolidado Ajuda

fx Consolidado da Programação - Ações Programadas

Consolidado	Total Anual	Total Mensal	Cob./Hab Ano
Consultas médicas	4441	370	1.46
Consultas de enfermagem	2747	229	0.9
Visita do ACS	6830	569	2.25
Reuniões educativas na unidade ou comunidade	213	18	0.07
Ações de auxiliares de enfermagem	3601	300	1.19
Pequenos procedimentos clínico-cirúrgicos	45	4	0.01
Atendimentos individuais em odontologia nível superior	3350	279	1.1
Glicemia capilar na unidade	146	12	0.05
Atendimentos individuais em odontologia nível médio	432	36	0.14

fx Consolidado da Programação - Encaminhamentos

Consolidado	Total Anual	Total Mensal	Cob./Hab Ano	Área Programática
Encaminhamentos	7	1	0	Saúde da Criança - Assist. Doenças Prevalentes na Infância - Infecto-respiratórias
Encaminhamento para internação por diarreia (desidratação grave)	8	1	0	Saúde da Criança - Assist. Doenças Prevalentes na Infância - Diarreia
Encaminhamento para especialidade	10	1	0	Saúde da Criança - Saúde Visual
Encaminhamento para pré-natal de alto risco	6	1	0	Saúde da Mulher - Pré-natal
Referência para partos em hospitais ou centros de parto normal	39	3	0.01	Saúde da Mulher - Pré-natal
Encaminhamento para especialista	9	1	0	Saúde da Mulher - Prevenção de Câncer - Mama
				Saúde da Mulher - Prevenção de Câncer - Colo do

Termo de Compromisso

PROGRAB

Município: Brasília/DF

Unidade / Equipe: UBS I

A Unidade / Equipe sob minha responsabilidade assume o compromisso de realizar o atendimento básico de saúde da nossa população adscrita de acordo com os parâmetros listados abaixo.

Data: 28/10/10

Cristiano Busato

População Adscrita: 3036

Consolidado da Programação	Total Anual	Total Mensal	Cob. Hab/Ano
Consultas médicas	4441	370	1.46
Consultas de enfermagem	2747	229	0.9
Visita do ACS	6830	569	2.25
Reuniões educativas na unidade ou comunidade	213	18	0.07
Ações de auxiliares de enfermagem	3601	300	1.19
Pequenos procedimentos clínico-cirúrgicos	45	4	0.01
Atendimentos individuais em odontologia nível superior	3350	279	1.1
Glicemia capilar na unidade	146	12	0.05
Atendimentos individuais em odontologia nível médio	432	36	0.14



PROGRAB
Programação para Gestão por
Resultados na Atenção Básica

Saúde da Família



PROGRAB

Por que utilizá-lo?

Pactuação de Metas

M: Meta a ser pactuada; **S:** Situação Inicial; **P:** Parâmetro Nacional do Indicador.

Número médio anual de consultas médicas da Saúde da Família por habitante ao ano

M: 1,24 **S:** 1,18 **P:** 1,24

Período de Referência para alcance da meta final: 2013

Situação Atual (S): 1,18 = (61298 / 51750) . [ALTERAR](#)

Forma de Cálculo: (Número de consultas de médico da SF em determinado local e período / Estimativa da população coberta pelas ESF no mesmo local e período)

Fonte: SIAB .

* Parecer (Planejamento - 15/04/2010): **Adequado**

Cobertura vacinal por tetravalente em menores de um ano de idade

M: 95,00 **S:** 87,01 **P:** 95,00

Período de Referência para alcance da meta final: 2013

Situação Atual (S): 87,01 = (2310 / 2655) x 100. [ALTERAR](#)

Forma de Cálculo: (Número de terceiras doses registradas da vacina DTP+Hib (tetravalente) em crianças menores de um ano / Número de nascidos vivos no mesmo local e período) X 100

Fonte: SI-API e SINASC.

* Parecer (Planejamento - 15/04/2010): **Adequado**

Percentual de nascidos vivos cujas mães tiveram 7 ou mais consultas de pré-natal

M: 70,00 **S:** 66,44 **P:** 70,00

Período de Referência para alcance da meta final: 2013

Situação Atual (S): 66,44 = (1764 / 2655) x 100. [ALTERAR](#)

Forma de Cálculo: (Número de nascidos vivos de mães que realizaram 7 ou mais consultas de pré-natal / Número total de nascidos vivos no mesmo local e período) X 100

Fonte: SINASC.

* Parecer (Planejamento - 15/04/2010): **Adequado**



Avaliação para Melhoria da Qualidade da Estratégia Saúde da Família

INSTRUMENTO 5 – Equipe de Saúde

Dimensão: Atenção à Saúde
Subdimensão: Saúde da Criança

Q Elementar

5.5	E	80% ou mais das crianças da área com até um ano de vida estão em acompanhamento de crescimento e desenvolvimento.	(S) (N)
<p>O padrão refere-se à cobertura das ações de puericultura, especificamente o componente de acompanhamento do C & D, na população de crianças até 1 ano de vida da área de atuação da ESF. Preconiza-se a realização de no mínimo sete consultas (médica ou de enfermagem) no primeiro ano de vida: 15 dias, 1 mês, 2 meses, 4 meses, 6 meses, 9 meses, 12 meses. Considerar para resposta afirmativa ao padrão a cobertura com <u>sete consultas</u>, independente do momento em que foram realizadas.</p>			

Q Avançada

5.20	A	80% ou mais das crianças da área entre 5 e 10 anos de vida, estão em acompanhamento pela ESF.	(S) (N)
<p>O padrão refere-se à ESF possuir registro da população entre 5 e 10 anos e acompanhá-la por meio de consultas médicas e de enfermagem, VD, orientações e grupos operativos regulares, quanto ao C & D e imunização, no mínimo. Considerar pelo menos <u>uma avaliação anual</u> para crianças entre 5 e 10 anos.</p>			



Relatório de Indicadores de Monitoramento e Avaliação do Pacto pela Saúde - Prioridades e Objetivos

INDICADORES			
PRINCIPAL	Meta Pactuada 2010	Meta Pactuada 2011	Unidade
RAZAO ENTRE EXAMES CITOPATOLOGICOS DO COLO DO UTERO NA FAIXA ETARIA DE 25 A 59 ANOS E A POPULACAO ALVO, EM DETERMINADO LOCAL E ANO.	0,20	0,30	razao
PROPORCAO DA POPULACAO CADASTRADA PELA ESTRATEGIA SAUDE DA FAMILIA	28,00	30,00	%
TAXA DE INTERNACOES POR ACIDENTE VASCULAR CEREBRAL NA POPULACAO DE 30 A 59 ANOS	4,20	4,00	/10.000
TAXA DE INTERNACAO POR DIABETES MELLITUS E SUAS COMPLICACOES NA POPULACAO DE 30 A 59 ANOS	5,20	4,90	/10.000
PROPORCAO DE NASCIDOS VIVOS DE MAES COM 7 OU MAIS CONSULTAS DE PRE-NATAL	70,00	71,00	%

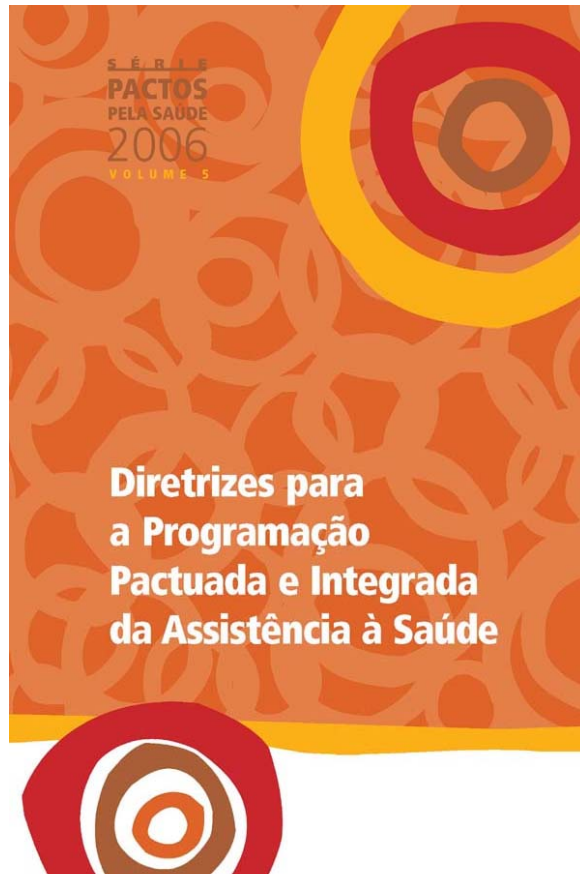

O SUS é herdeiro de práticas institucionais marcadas pela compra de serviços da iniciativa privada, **orientada pelo interesse e pelo perfil da oferta dos mesmos.**

Uma reversão desse quadro implica em redirecionar o sistema para as **reais necessidades** de saúde da população.

A organização da assistência, tendo como principal porta de entrada a atenção básica, é condição fundamental para a estruturação das demais áreas, bem como para viabilização dos fluxos estabelecidos através da Programação Pactuada e Integrada.

ANEXO B

Parâmetros para subsidiar a programação de ações de saúde.

SAS

DAB

PROGRAB

Programação para Gestão por
Resultados na Atenção Básica

Saúde da Família



Onde obtenho uma cópia

- Fazendo o download do PROGRAB no site do DAB em <http://www.saude.gov.br/dab>
- Utilizando o CD de instalação do PROGRAB distribuído pelo Departamento de Atenção Básica – Ministério da Saúde



SAS

DAB

Departamento de
Atenção Básica

Atenção Básica

Saúde da Família

DAB

Ações

Legislação

Publicações

Eventos

Mapa do Site

Acesso Restrito

Núcleo de Apoio à Saúde da Família - NASF

Eventos

Cooperação Internacional

CONASS - Progestores

Parceria OPAS

Publicações

Cadernos de Atenção Básica

Informes da Atenção Básica

Links

Fale Conosco

Gestão por Resultados

PROGRAB - Download

Pesquisa

GEO Saúde

Banco de Empregos em Saúde da Família

INFLUENZA A (H1N1)

Diretrizes para o Enfrentamento à pandemia de **Influenza a (H1N1)**: Ações da Atenção Primária à Saúde

61º Congresso Enfermagem

61º + CBE TRANSFORMAÇÃO SOCIAL E SUSTENTABILIDADE AMBIENTAL
 CONGRESSO BRASILEIRO DE ENFERMAGEM

07 a 10 de dezembro de 2009
 Centro de Convenções do Ceará
 Fortaleza - CE

Para mais informações, acesse o site do evento!

I MOSTRA DE EXPERIÊNCIAS DA ENFERMAGEM EM SAÚDE DA FAMÍLIA

10º Congresso Brasileiro de Medicina de Família e Comunidade

10º CONGRESSO BRASILEIRO DE MEDICINA DE FAMÍLIA E COMUNIDADE

Florianópolis - SC - 03 a 06 de dezembro de 2009
 COSTÃO DO SANTINHO RESORT & SPA

HISTÓRICO DE Cobertura da Saúde Família

Mapas e Gráficos da Cobertura da estratégia Saúde da Família - Brasil

Evolução do credenciamento e implantação da estratégia Saúde da Família - Município, Região, Estado, Brasil

Consolidado

Informativo eletrônico

Para recebimento de informativos sobre atenção básica na saúde clique aqui e cadastre seu e-mail

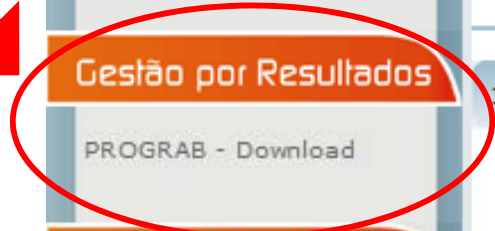



PROGRAB - Programação para Gestão por Resultados na Atenção Básica

Brasília: Ministério da Saúde, 2006.

Revista Brasileira Saúde da Família

Gestão da Atenção Básica

Ano VIII, n. 14 (Abr./Jun. de 2007).

Brasília: Ministério da Saúde, 2007.

III Seminário Internacional de Atenção Primária / Saúde da Família - Relatório das Atividades:

13 a 15 de dezembro de 2007, Recife/PE.

Brasília: Ministério da Saúde, 2008.

Revista Brasileira Saúde da Família

Experiências de Sucesso na Gestão da Atenção Primária

Ano X, n. 23 (Jul./Set. de 2009).

Brasília: Ministério da Saúde, 2009.

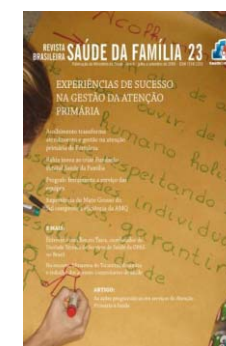
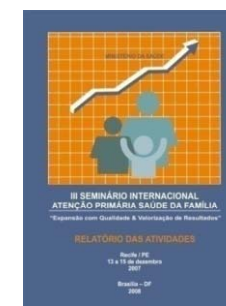



Da avaliação da ferramenta PROGRAB

Mais de 80% dos participantes avaliaram que a ferramenta **ajuda no processo de planejamento** das equipes, possibilitando:

- 1) identificar as necessidades de ações básicas de saúde para a população assistida;
- 2) identificar déficits de cobertura das ações realizadas com relação à necessidade de saúde da comunidade;
- 3) estabelecer metas internas das equipes e entre as equipes, gestores e comunidade visando resultados como forma de melhoria da qualidade do atendimento;
- 4) contribuir para o município atingir as metas da Atenção Básicas constantes do Pacto pela Saúde.



PROGRAB
Programação para Gestão por
Resultados na Atenção Básica

Saúde da Família



OBRIIGADO

Cristiano Busato

Coordenação de Gestão da Atenção Básica

Departamento de Atenção Básica

Secretaria de Atenção à Saúde

Ministério da Saúde

cristiano.busato@saude.gov.br

(61) 3306.8501

(61) 3306.8505